

Unicastelo E DESCALVADO



A parceria que deu certo.

Unicastelo **E DESCALVADO**

A parceria que deu certo.

Apresentação

É com muito prazer que participamos, desde o início, da implantação da Unicastelo em Descalvado.

Acreditando que o aumento da oferta da educação em uma coletividade redimensiona a importância de suas esperanças, vemos um futuro sadio para esta cidade.

Não se trata apenas da simples oferta de empregos ou do aumento da circulação de bens materiais, mas, principalmente, do preparo mais adequado da população para enfrentar o mercado de trabalho, em um mundo globalizado.

Homens sérios, profissionais competentes, comerciantes honestos, enfim, uma população positivamente especial, foi a que recebeu a nossa Unicastelo, na pessoa do Prefeito Lito e dos vereadores que o apoiam.

O agradecimento a todos aqueles que sempre torceram pela Universidade em Descalvado será diário, minuto a minuto, na forma do maior respeito, da maior qualidade e da maior dedicação que a Unicastelo sempre oferecerá aos descaldenses.

JOSÉ LUIZ CINTRA JUNQUEIRA

Prefácio

Ao prefaciар esta revista parabenizo o Exmo. Sr. Prefeito Municipal de Descalvado, JOSÉ ANTONIO TODESCAN GABRIELLI, autor e construtor da esplêndida obra da Universidade Camilo Castelo Branco, trabalho incontestável, interesse e atualidade da maior valia para a cidade luz da educação.

E não será demais pôr em relevo, aqui e agora, a sua nobre atitude de conhecimento das necessidades da região na área educacional. Tomar iniciativa, numa demonstração inequívoca da grande força de vencer os obstáculos postos em seu caminho.

Essa tarefa não isenta as dificuldades, a que vós, com o espírito elevado ao céu, com os pés firmes no chão, administrou Descalvado de tradições históricas, procurando abrir a Unicastelo para São Paulo e para o Brasil.

Lito, como é conhecido por todos, é pessoa simples, é homem do povo, que julga tudo importante, que a vida é um jogo de sombras, mas as sombras das realizações refletidas nas nossas almas têm uma realidade séria e terrível, porque ninguém sonha com o que não lhe interessa, e a Unicastelo foi o sonho do nosso prefeito Lito.

JOÃO MAURÍCIO ALVES
Reitor da Unicastelo

Conheça Descalvado

DADOS GEOGRÁFICOS

Latitude: S 21° 54' 05"
Longitude: W GR 47° 37' 26"
Referência cartográfica: SF-23-V-C-IV-4
Posição relativa à capital: noroeste
Distância da capital por rodovia: 242 km
Área: 794 km²
Relevo: planalto
Altitude: 648 m
Ponto culminante: Morro do Descalvado com 900 m
Clima: temperado - mínima 5° - máxima 32° - média 24°
Umidade relativa do ar: 20 a 30%.
Índice pluviométrico: 1.100 a 1.300 mm
Precipitação pluviométrica: mínima de 30 - máxima 200 - média anual 165
Vegetação: campos e cerrados
Região hidrográfica: Bacia do Mogi Guaçu
Distâncias por rodovias: São Paulo - 242 km, Brasília - 960 km, Campinas - 149 km, Ribeirão Preto - 98 km, Porto Ferreira - 14 km, Pirassununga - 31 km, São Carlos - 34 km, Araraquara - 78 km, Santa Rita do Passa Quatro - 40 km, Analândia - 28 km (rod. Municipal), Luiz Antônio - 57 km (rod. Municipal)

GEOLOGIA

Rochas e tipos de solo: a contextura rochosa do Município de DESCALVADO é predominantemente basáltica, com os seguintes tipos de solo: latosol roxo, latosol vermelho-amarelo fase arenosa, podzólico vermelho-amarelo, latosol substrato diabásico, regosol, hidromorfo, aluvial e lixosol.

Formação geológica das terras: 80% de arenitos de formação Corumbataí (terra regular) e 20% de terrenos eruptivos, resultantes da decomposição de basalto (terra ótima).

OROGRAFIA

Serra do Descalvado: localizada ao Sul do Município com altura aproximada de 900 m.

Morro do Descalvado: Morro que deu nome à cidade, localizado ao Sul do Município com altura variando de 750 m a 900 m.

Serra da Estrela: localizada a Oeste do Município, com altura aproximada de 700 m a 750 m.

Morro da Janelinha: localizada a Noroeste do Município com altura aproximada 700 m. Famoso por várias lendas e crendices.

Morro do Quadrão: pertence à DESCALVADO localizada ao Sul do Município, nos limites com Analândia com altura aproximada de 700 m.

POTAMOGRAFIA (nossos rios)

Rio Mogi Guaçu: nasce no Município de Cambuí - MG percorrendo 475 km, dos quais 96 km em Minas e 379 em São Paulo, até desembocar no Rio Pardo nas proximidades de Viradouro. Atravessa 27 km de nosso Município na direção Nordeste-Noroeste, com profundidade média de dois metros.

Rio do Pântano: nasce na divisa com Analândia, atravessando 30 km do Município na direção Sul-Norte, até desembocar no Mogi Guaçu, tem pouca profundidade. Seus principais afluentes são os córregos São João e Olho D'Água.

Rio Quilombo: nasce no limite com São Carlos, tem pequena profundidade e extensão de 22 km. Seu principal afluente é o Córrego das Anhumas.

Rio Bonito: nasce ao Sul do Município, corre por 23 km na direção Sul-Noroeste com

pouca profundidade. Seus principais afluentes são os córregos do Tamanduá, Ibicoara e Água Podre.

Córrego da Prata: Nasce na zona suburbana de DESCALVADO e desemboca no Rio Bonito depois de correr por 5 km nos sentidos Sul-Norte e Oeste-Leste. É totalmente descaldense, fornece água para a cidade.

Ribeirão da Areia Branca: Nasce ao Leste de DESCALVADO. Penetra no Município de Porto Ferreira, indo aí desaguar no Rio Mogi Guaçu. Curso aproximado de 11 km.

Ribeirão Santa Rosa: Nasce ao Sul do Município de DESCALVADO, próximo às nossas divisas com Pirassununga e avança, em sentido Sul-Oeste, penetrando, depois de um curso todo descaldense, de cerca de 11 km, no Município de Pirassununga.

CÓRREGOS

Olaria, Anhumas, Cajuru, Capivara, Descaroador, São João, Matança, Espraiado, Ipiranga, Barra Grande ou Água Vermelha, Paraíso, Jacutinga, Paiolinho, Santa Rosa, Patos, Gaviãozinho, Água Podre, Sujo, Santa Eulália, Água Limpa, Capetinga, Santo Antônio, São Domingos, Cateto, São Rafael, Sapé, Prata, Gasoso, Serrinha, Bebedouro, Ibicoara, Gregório, Bomba, João Porto, Taboa, Jatobá, Vila Nova, Tamanduá, Pinheirinho, Montes Claros, Capão Alto, Olho D'Água, Água Choca, João Bias e Buraco da Onça.

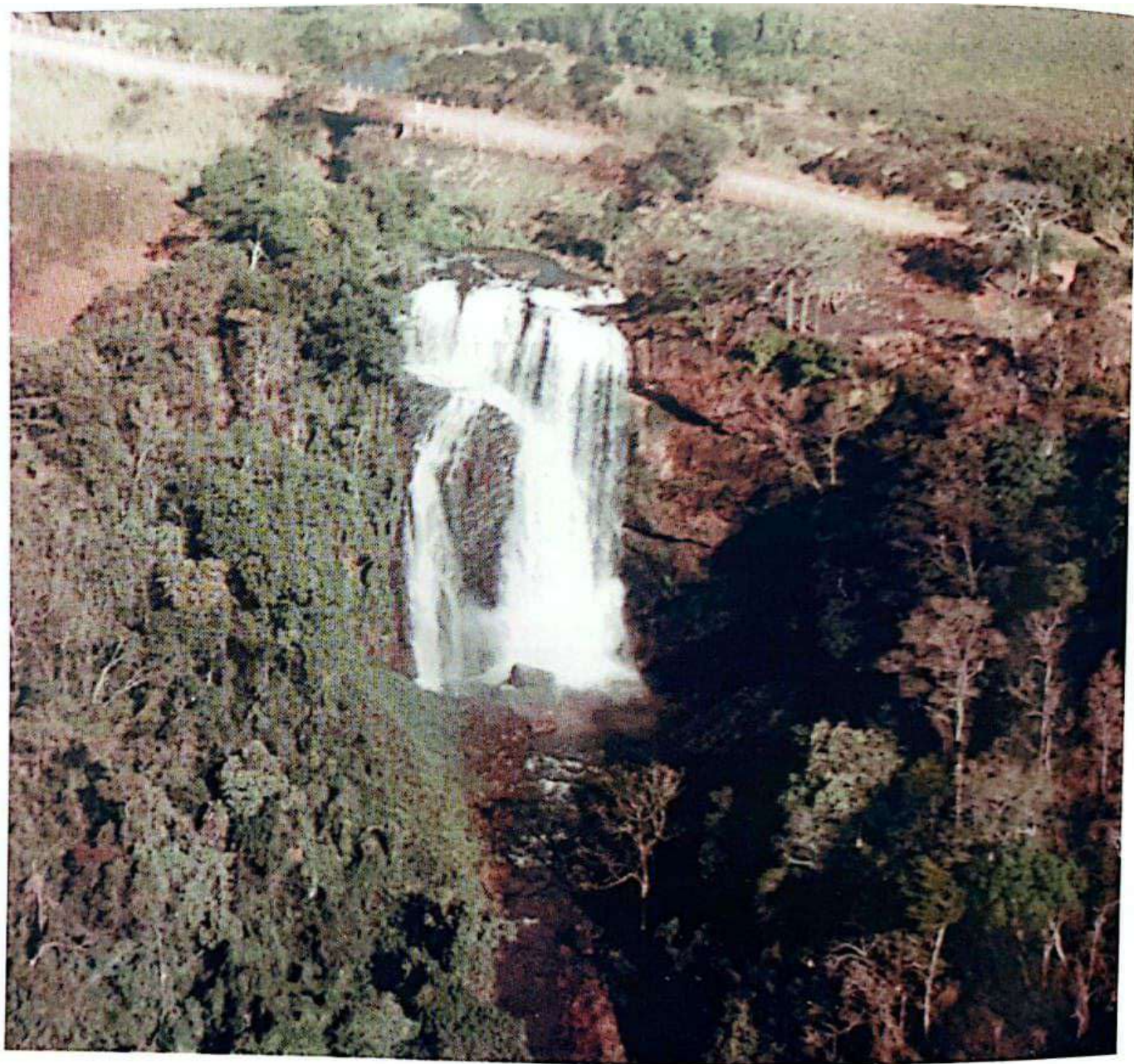

SALTOS

Pântano (foto acima): Localizado no Rio do Pântano, altura de 190 palmos ou 42 metros, com volume de água de 800 litros por segundo, dista 7 km do centro da cidade.

Curiosidade: Diz a tradição que o Salto do Pântano possui 72 metros de altura. Não é correto, sua altura é de 42 metros. Na década de 40 pensou-se em aproveitar a queda para

construção de uma miniusina de energia elétrica. Os engenheiros constataram que o salto possuía 72 metros de queda livre, que é a medida de onde tem início a correnteza (30 metros acima do salto) acrescida da altura da queda (42 metros), o que totaliza os 72 metros.

A bem da verdade, é necessário que se diga que o seu verdadeiro nome é Salto Dom Lino. Por que tal denominação? Respondamos com nossa história Municipal.

Vindo da cidade de São Carlos em demanda na cidade de DESCALVADO onde realizaria sua primeira visita pastoral, no ano de 1883, hospedou-se Dom Lino Deodato Rodrigues de Carvalho, Bispo da Diocese de São Paulo, a qual pertencia então nossa Paróquia, na Fazenda Jangada Brava, mais tarde Graciosa, e de propriedade de Sebastião Fortunato de Oliveira Penteadado. Visitando o bellissimo acidente geográfico, pertencente, na época, à mesma propriedade agrícola e ante a admiração do grande antístite, seu hospedeiro, que se mostrou embrevecido com o poético da cachoeira, denominou-se, então, Salto Dom Lino. Com o tempo, porém, essa denominação foi sendo esquecida, sendo absorvida, afinal, pela de Pântano, nome do rio que o forma. Deve-se lembrar também que, na década de 70, a Comissão Municipal de Turismo tentou mudar o nome do Salto para DESCALVADO. Tentativa em vão, prevaleceu mais uma vez a denominação popular de Salto do Pântano.

Gasoso (foto abaixo): Localizado no Córrego do Gasoso, altura de 30 metros dista 9 km do Centro da cidade.

São Rafael: Localizado no Córrego São Rafael, altura de 35 metros, dista 12 km do Centro da cidade.

Butiá: Localizava-se no Rio Bonito, no

Bairro de Butiá, altura de três metros, distando 7 km do Centro da cidade. Em 1972, foi destruído com uma carga de dinamite pelo prefeito Deolindo Zaffalon para permitiu que os peixes provenientes do Rio Mogi Guaçu atingissem toda a extensão do Ribeirão Bonito.



CORREDEIRAS

Escaramuça: no Rio Mogi Guaçu, muito pedregosa, com cerca de 1.000 metros de comprimento, com pronunciado declive. Situada na fazenda Escaramuça, onde pode-se distinguir, ainda, o canal feito outrora para dar passagem aos vapores que realizavam viagens fluviais pelo Mogi, na primeira metade do século, exploração da Cia. Paulista de Estradas de Ferro e Viação Pluvial.

Gaviãozinho: no Rio Mogi Guaçu, de pequenas proporções.

Patos: no Rio Mogi Guaçu, de pequenas proporções.

Pântano: no Rio Mogi Guaçu, perto da foz do Rio do Pântano, de pequenas proporções.

RIQUEZAS VEGETAIS

Cedro, peróba, cabreúva, canela, araruva, cinzeiro, peito-de-pomba, copaíba, guarape-rava, angico e eucalipto.

RIQUEZAS ANIMAIS

Capivaras, veados, pacas, preás, tatus, catetus, tamanduás, pintassilgos, avinhados, azulões, pássaros-pretos, juritis, rolinhas, tiês, inhambus, siriemas, saracuras, perdizes, paturis, codornas, jacus, frangos d'água, tico-

ticos, sabiás, curimbatás, dourados, piavas, pacus, lambaris, canivetes, ferrinhas, taguaras, peixes-sapo, piracanjuba, piaraparas, mandis, tambius, bagres, traíras, cascudos, tabaranas e piaparões.

PARQUE ECOLÓGICO MUNICIPAL DE DESCALVADO-SP-BR

O parque ecológico municipal de DESCALVADO é peça fundamental da preservação ambiental e elemento chave na elaboração do seu plano diretor, cuja razão de ser, além de vetor de melhoria da qualidade de vida da população, volta-se preponderantemente ao aproveitamento do potencial turístico do Município.

Integra a malha urbana envolvendo-a, acrescenta ao cidadão a possibilidade de convivência com uma enorme área verde sem a pontualidade do convencional das praças e promove a interação com os diversos níveis de convivência do lazer, seja pelo esporte, a educação ambiental ou apenas pela contemplação.

Coloca a Cidade com um dos melhores níveis de área verde por habitante do País, gerando, com a implantação da política de incentivo ao Turismo, uma demanda significativa por serviços ligados ao Setor.

Desenvolve, educa, preserva e vivencia o meio ambiente.

LIMITES

Norte - Luiz Antônio

Noroeste - Santa Rita do Passa Quatro

Leste - Porto Ferreira

Sul - Analândia

Sudeste - Pirassununga

Oeste - São Carlos

DIVISA

Luiz Antônio: começa no Rio Mogi Guaçu, na foz do Rio Quilombo e sobe, por este, até a foz do Ribeirão Vaçununga.

Santa Rita do Passa Quatro: começa na foz do Ribeirão Vaçununga, no Rio Mogi Guaçu e sobe por este à foz do Córrego da Barra Grande ou Água Vermelha.

Analândia: começa no alto do Morro do Quadrão, na cabeceira mais Ocidental do Córrego Capão Alto, prossegue pela cumeada do morro a procura da cabeceira do Córrego Pinheirinho, e por este desce até o Rio do Pântano, pelo qual sobe até a foz do Córrego Montes Claros.

São Carlos: começa na confluência do Ribeirão do Pântano com o Córrego Montes Claros, vai pelo contraforte que entronca com o espigão divisor de águas do Ribeirão do Pântano e o Rio Quilombo, segue por este, desce até a foz do Córrego Jacutinga, pelo qual sobe a sua cabeceira mais Setentrional, segue pelo contraforte Anhumas-Quilombo em

demanda da cabeceira mais Meridional do Córrego do Paraíso, pelo qual desce até a foz do Rio Quilombo, desce por este até a foz do Rio Mogi Guaçu, onde tiveram início estas divisas.

Pirassununga: começa na foz do Rio Bebedouro, no Ribeirão Santa Rosa, e segue pelo divisor entre duas águas até o espigão que deixa à direita as águas do Rio Bonito e à esquerda as dos Ribeirões do Roque e Laranja Azeda, segue por este espigão até a ponta mais Oriental do Morro do Quadrão e pela cumeada deste, segue até a cabeceira mais Ocidental do Córrego Capão Alto, afluente do Ribeirão Descaroador.

Porto Ferreira: começa no Rio Mogi Guaçu, na foz do Córrego Barra Grande ou Água Vermelha, sobe por este até o Córrego João Dias, pelo qual sobe até sua cabeceira mais Setentrional, segue em reta até a cabeceira do galho mais Setentrional do Córrego Capetinga, e por este desce até a sua foz, no Rio Bonito, desce ainda por este até a foz do Córrego Paiolzinho, segue em reta até a foz do Córrego Sapé até a sua cabeceira, vai em reta até a foz do Córrego Bebedouro, no Ribeirão Santa Rosa.

ESTATÍSTICAS

População atual: 30.000 habitantes
Eleitores: 20.000 (censo 1998)



ABASTECIMENTO DE ÁGUA

Hoje são duas as represas que abastecem DESCALVADO: Rosária com 310 mil litros de água por hora e Calmon com 126 mil litros de água por hora, ambas ficam no Córrego da Prata. O consumo médio de DESCALVADO é de sete a 11 milhões de litros por dia. Existem também cinco poços artesianos que abastecem bairros periféricos com um consumo médio de 473 mil litros por dia.

ORIGEM DO NOME DE DESCALVADO

Vem do nome de um morro, ou precisamente do Morro do Descalvado.

Antes da ereção da Capela de Nossa Senhora do Belém, em 1832, por José Ferreira da Silva, as terras de DESCALVADO não teriam nome, pois eram fundo de Rio Claro ou de Araraquara. Mais de Rio Claro, embora não de princípio unido a ele, administrativa e juridicamente.

Ao ser elevado à freguesia, deram a DESCALVADO o nome de Freguesia de Nossa Senhora do Belém do Descalvado. Por quê? Por que o acréscimo: DESCALVADO? José Ferreira da Silva quis completar a denominação com uma adenda, que caracterizasse o ambiente. Qual a razão da escolha? Não erraremos se dissermos que o povoado mais buscado pelos povoadores, quando de suas necessidades de alimentação, abrigo, compras de armas e munições e coisas imprescindíveis ao labor agrícola e mesmo cautelas de ordem jurídica, era Rio Claro. Para tanto, deveria haver um caminho e, havendo esse caminho, certamente deveria passar ele pelas proximidades da serra do Descalvado e do Morro de igual nome.

Dá a escolha do belo acidente geográfico. E quem sabe tenha contribuído poderosamente para isso o fato de o Sul de nosso Município atual, as propriedades agrícolas que margeassem o caminho para Rio Claro, ser conhecidas por Bairro, Zona, Rincão do Descalvado, isso é, do Morro Descalvado.

Assim na época os viajantes que se conduziam de Rio Claro para Araraquara deveriam dizer: sigam o rumo do Morro Descalvado. E agora uma pergunta: por que Morro do Descalvado? É ele assim tão desprovido de vegetação, como dá a entender o seu nome? Não. Até possui ele cerrada vegetação em sua fraldas; o seu topo, porém, apresenta partes rochosas, o que lhe legitima



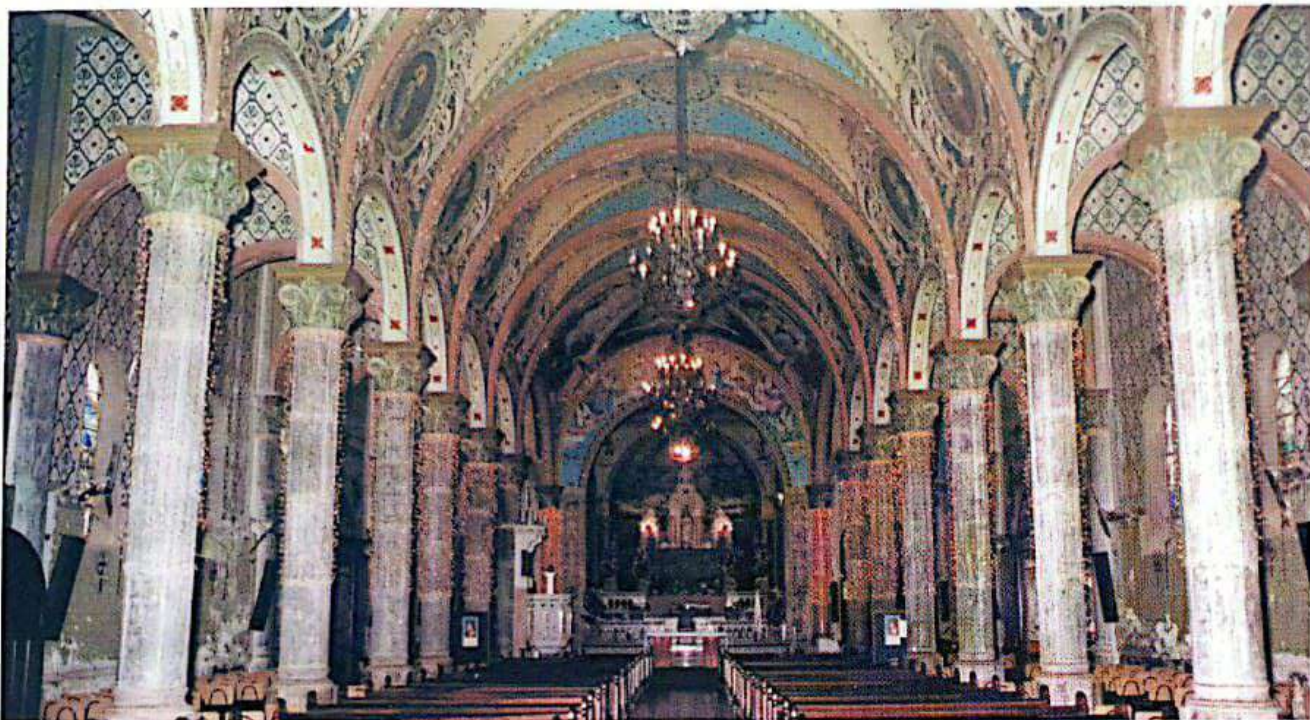

a denominação de Descalvado, escalvado ou calvo. Fica destruída assim a afirmativa de que o nome de DESCALVADO provinha de suas terras serem de minguada vegetação como antes se dizia, embora, no verbete descavado haja, também, a significação de terra de boas pastagens. Mas o nome de batismo de nossa terra não veio nem do fato de seu solo ser de vegetação escassa e nem ostentar ele ótimas pastagens, ainda que desta possua muitas e magníficas, se não florescentes, não seria a sua pecuária qual hoje é.

NOSSA INICIATIVA

O município de DESCALVADO está interessado em dinamizar o seu distrito industrial, e coloca à disposição das empresas que ocupam lugar de destaque no painel de vendas no mercado internacional uma área para viabilizar parte do seu complexo fabril em nosso Município.

Oportuna a iniciativa, já que a Capital do estado não suporta mais, face aos graves outros investimentos de porte.

DESCALVADO tem situação geográfica privilegiada, próxima de duas importantes rodovias: a Anhanguera e a Washington Luiz. Dista da segunda cerca de 26 km, e da primeira, apenas 10 km.

Nossa população atual é de aproximadamente 35.000 habitantes, em que pese o último censo apontar 30.892.

Temos uma bacia hidrográfica significativa, composta pelos seguintes agüados: Córrego da Prata, Córrego do Ribeirão Bonito, Ribeirão o Pântano e Rio Mogi Guaçu. Não temos, pois, qualquer problema com abastecimento d'água. Pelo contrário, água temos em abundância, suficiente para abastecimento do quádruplo de nossas necessidades.

Visite DESCALVADO e conheça o Projeto Criança.

Está instalada em nosso Município, e isto é de veras importante, a maior empresa de Mineração da América Latina. Trata-se da Mineração Jundu, hoje associada ao grupo SAMA, que explora a extração de areia (Quartzosa e Shell Molding). Dessa grande empresa, já se servem, de há muito, indústrias de cediça solidez no mercado, cumprido destacar, dentre muitas, a Sofunge, Villares, Dedini, Zanini, Santa Marina, Rodhia e Cofap.

Há, ainda, uma segunda empresa de mineração, em fase de instalação, com capacidade de reserva de 300 milhões de toneladas, e pertencente ao mesmo conglomerado Jundu/Sama. É o complexo chamado Projeto Fartura.

DESCALVADO conta também com algo inédito e alvíssimo aos novos empresários: temos uma sobra de 11 megawatts de energia elétrica, indicador firme de que por alguns decênios não teremos falta de energia elétrica no Município, ainda que dobrasse a nossa população. Há,



inclusive, compromisso assumido pela concessionária de ampliar em curto espaço de tempo essa capacidade, se preciso for.

A captação de gás natural também é de fácil consumação, podemos nos servir do gasoduto que, indo de São Paulo à Ribeirão Preto, dista daqui cerca de 10 km. Cumpre salientar outrossim que há na região outros pontos de fornecimento abundante de gás natural, sendo certo que, da linha mestra que passará pelo município de Ribeirão Bonito, um ramal será destinado a servir os municípios de DESCALVADO e Porto Ferreira.

Situamo-nos relativamente perto da Capital.

Dela distamos não mais de 230 quilômetros. De Campinas, 98 quilômetros, tão só, onde se localiza o Aeroporto Internacional de Viracopos, o mais próximo de nossa cidade.

Mais próximos ainda estamos de Ribeirão Preto (94 quilômetros) e de São Carlos (31), cidades universitárias por excelência, sendo que esta última abriga a nova fábrica de motores da Volkswagen.

Muito nos orgulha contarmos no município com outras empresas multinacionais, como a Socil Pró-Pecuária (França), Royal Canin (França), Cisper (EUA), Pinhal Agrícola - Guymarc'h (França) e SPI-Diana (França).

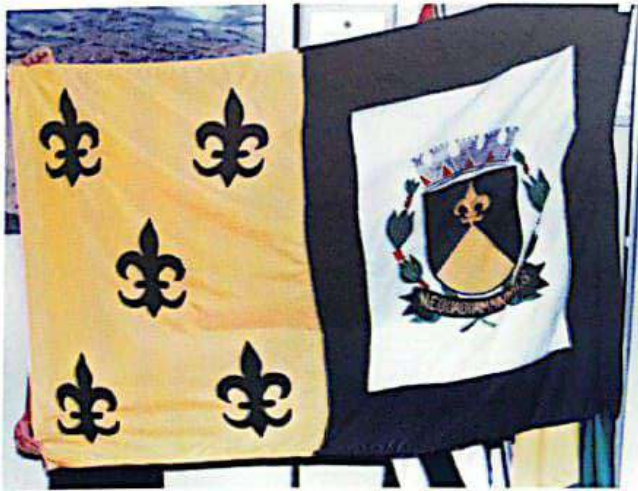



Universidade Camilo Castelo Branco, ...



... o início da construção...



... chegam as primeiras estruturas...



... e o sonho começa a se tornar realidade



Lito recebe elogios do Professor João Maurício.



Os empreendedores da Unicastelo.



Vereadores observam o projeto da Unicastelo.



Lançamento dos cursos da Unicastelo.



Assinatura da doação do terreno para construção da Unicastelo.



Novo prédio da Unicastelo em Descalvado.



Faculdade de Educação Física da Unicastelo.



Nova vista parcial do prédio da Unicastelo.



Escritório central da Unicastelo na rua José Bonifácio.



Lito visita obras de construção do prédio.



Primeiro dia de aula na Unicastelo.



Lançamento dos cursos universitários.



Alunos caminham para o primeiro dia de aula.



Lito, durante a construção do prédio da Unicastelo.



O ajardinamento já foi feito.



O prédio recebe cobertura.



Diretores da Unicastelo no Ministério da Educação.



Com o ministro Paulo Renato: apoio necessário.



Com os diretores da Unicastelo: Lito e Rose sentem-se realizados.



Lito discursa no lançamento dos cursos da Unicastelo.



Mensagem do Prefeito

Passado o período de apreensão, insegurança e preocupação com anúncio do fim do mundo, do Bug do Milênio, e inúmeras catástrofes, fruto das mentes insanas, retrógradas, pessimistas de quem nada tem o que fazer de produtivo em benefício dos mais carentes, dos mais necessitados, partimos, agora, rumo ao terceiro milênio.

Mais uma vez, ficou provado que o sucesso ou o fracasso está em nossas próprias mãos.

A natureza dá a todo momento prova de que o Homem, inúmeras vezes, erra em seus projetos.

Vamos, agora, para o novo milênio, que será o milênio da Biologia, em que grandes avanços na Engenharia Genética trarão novas opções de cura dos males que afligem a humanidade.

Nós, administradores públicos, não poderemos deixar de corresponder aos anseios da população que exige governos sérios, honestos, modernos e moralistas, pois cada centavo do erário público deve ser aplicado com seriedade e competência em benefício do nosso povo.

Nós investimos na Habitação, na Saúde, na Ação Social, no Esporte, no Lazer, na



Agricultura, em Obras, no Saneamento Básico, na Educação, e hoje temos orgulho, inclusive, de não termos nenhum aluno sem vaga, desde as EMEIS, EMEFS, Ensino Médio e até Ensino Superior, pois conseguimos, até mesmo, a Universidade Camilo Castelo Branco para o Município. Realizamos diversos projetos na área da saúde e investimos muito em prevenção.

Direcionamos uma Ação Social voltada para os excluídos e carentes; no Saneamento Básico, investimos em qualidade da água, reservas e distribuição a todos os bairros, canalização de adutoras, emissários de esgoto coletando 100% e agora estamos construindo a Estação de Tratamento de Esgoto que tratará 100% do esgoto do município.

Hoje a Administração de DESCALVADO, se orgulha de ser a 4ª cidade do estado em qualidade de vida, uma das melhores cidades do país.

É com este trabalho, com esta vontade e dedicação que tratamos os interesses públicos de cidade, que entendemos de plena consciência, e dentro de nossa realidade, termos cumprido o nosso dever e nosso papel como administrador e como representante da população, pois tudo que idealizamos e realizamos teve como objetivo e finalidade o alcance do bem estar de todos indistintamente, rumo ao futuro, de DESCALVADO.

DR. JOSÉ ANTONIO T. GABRIELLI
(LITO)

Prefeito de Descalvado

1997/2000



Premiação de trabalhos e campanhas de saúde.



Programa Saúde da Família - a gente em sua casa.



Centro Odontológico - atendimento a toda a população.



Campanha de saúde bucal: todas as crianças atendidas.



Expresso Saúde: Unidade Médica e Unidade Odontológica.

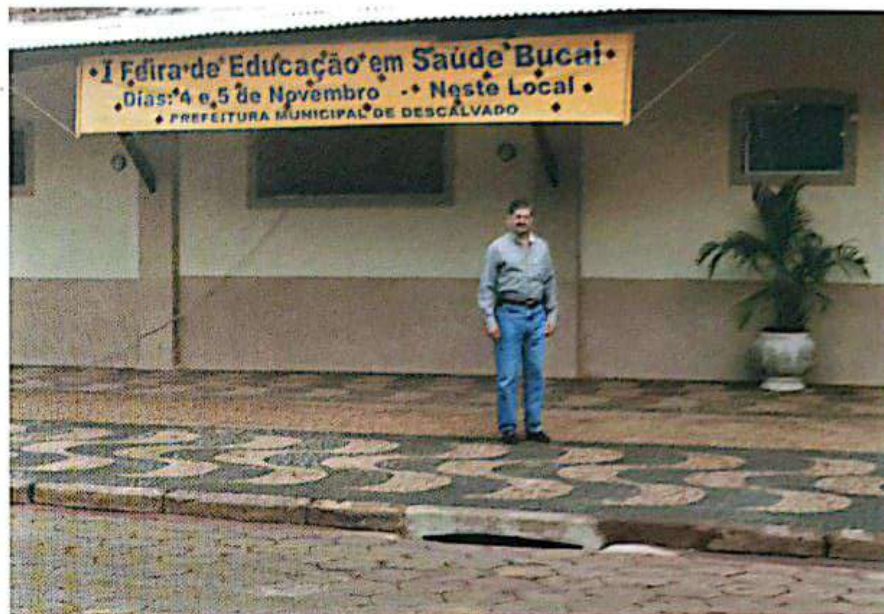

A Feira de Saúde - inédita na região e sucesso total.



Todas as crianças do município fizeram tratamento bucal.



Pronto Socorro - eficiência e realidade em atendimento.



Saúde Pública em debate regional.



Palestras e orientações às crianças.



Unidade odontológica no PLIMEC - pedido atendido.



Cursos de qualificação em saúde são constantes.



Unidade odontológica nos bairros - o dentista perto de você.



Apoio total às gestantes - a prevenção é a solução.



Acompanhamento infantil - o trabalho começa na base.



Campanhas de vacinação - sucesso absoluto.

EDUCAÇÃO



Reforma e ampliação da Escola Edna do Amaral Marini.



Apoio do ministro Paulo Renato ao município.



Reforma e substituição de cadeiras nas escolas.



Educação para o trânsito: Projeto Bem Te Vi.



Lito recebe estudantes em seu gabinete.



Unicastelo - Lito constrói novo prédio.

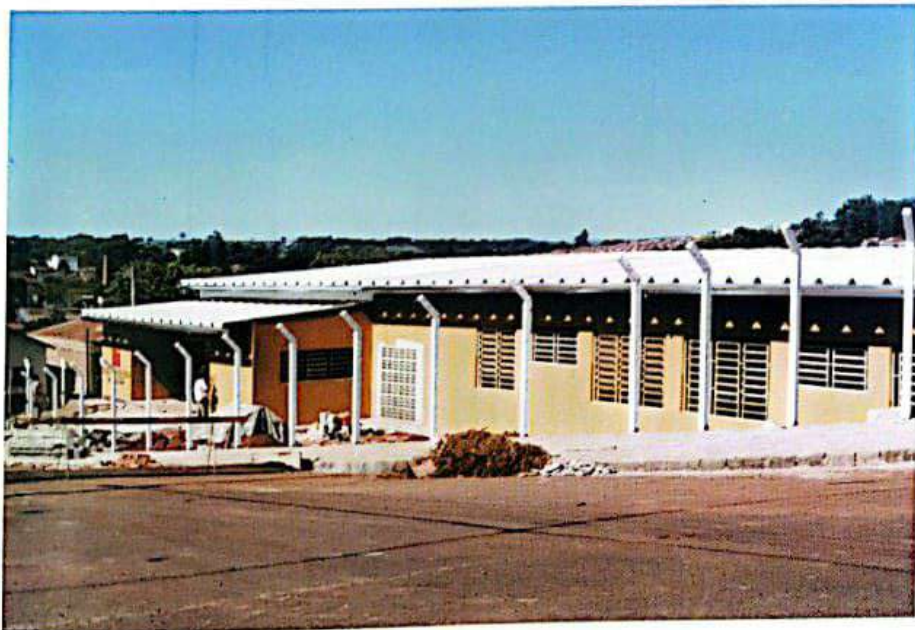

Entrega da Escola Thereza dos Anjos Puoli, no Bela Vista.



Entrega das obras de reforma da Escola Cel. Rafael Tobias.



Escola Cel. Rafael Tobias: ampliada e reformada.



Participação nos eventos cívicos.



Reforma de todas as EMEIS do município.



Reforma da EMEI Santa Cruz das Almas.



Chegam os equipamentos de banda e fanfarra para o CAIC.



Reforma, construção de quadra coberta e biblioteca do Ginásio.



Acervo de livros da biblioteca foi aumentado.



Centro Cultural Fepasa: inteiramente restaurado.



Apoio total à corrida pedestre.



Conquistas do "mountain bike" - surge novos talentos.



Abertura do campeonato municipal "Galinho de Ouro".



Lito, apóia kartistas da cidade e região.



Construção da Quadra de Malha na CME.



Kart - esporte da moçada.



Pe. Orestes, Ginásio e Jd. Albertina recebem quadra coberta.



Projeto Criança: mais de três mil crianças praticando esporte.

ESPORTE



Passeio ciclístico: a idéia que deu certo.



CME - presente em todos os esportes.



Jardim do Lago: opção de lazer.



CLT Santa Cruz: do sonho à realidade.



Jogos Operários do Trabalhador...



... participação de todos.



Festa do Peão: sucesso total com apoio da prefeitura.



CME - lazer e diversão.

TURISMO



Castelo de Almansa - beleza e inovações.



Praça do Centro Cultural - Monumento Brasil 500 Anos.



Jardim do Lago - o verde sempre presente.



Casa do Artesanato no Centro Cultural.



Sala do Turismo do município totalmente informatizada.



Trenzinho Municipal: passeio e diversão para as crianças.



Vida noturna - o Centro repleto de jovens.



Em festas: a cidade ganha enfeites.



Inauguração do Centro Cultural "Maria A. Fioroni Kastein".



Escola Municipal de Música tem mais de 200 alunos.



Lito destaca a qualidade dos músicos da cidade.



Coral Pro Canto: talento em voz.



Alunos recebem premiação cultural.



Teatros apresentam-se em nossa cidade.

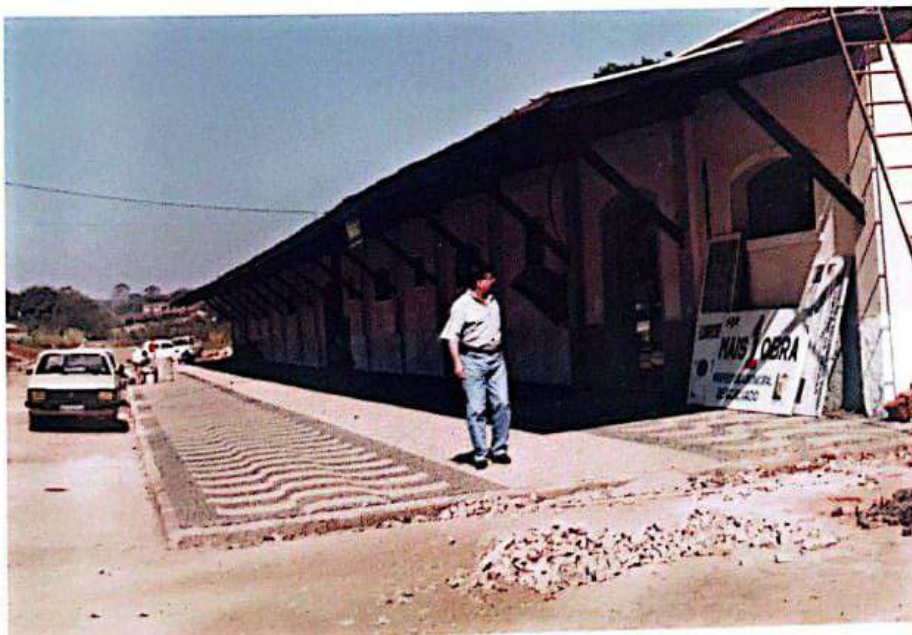

Lito acompanha reforma do Centro Cultural Fepasa.



Crianças participam das atividades culturais do município.



Início da construção da...



... Estação de Tratamento de Esgoto.



Lito inaugura reservatório de água no município.



Reservatório de Água no Jardim Belém.



Fase atual da Estação de Tratamento de Esgoto.



Reservatório de Água do bairro Santa Cruz.



Aquisição de aparelho para medir a qualidade da água.



Chegam os tubos para a substituição das adutoras da cidade.



Substituição de adutoras - preocupação com a saúde.



Construção de mais um reservatório.



Reservatórios do minidistrito servirão novas indústrias.



A Secretaria de Saneamento Água e Esgoto ganha novo visual.



Obras enterradas - grande alcance na área da saúde.



Foram 9 km de adutoras substituídas na cidade.



Reservatório Nicola Gola.



Reservatório Jardim Albertina.

PROMOÇÃO SOCIAL



Superintendente da SUTACO visita o artesanato descaldense.



Atendimento à população na área social.



Fundo Social realiza exposição de artesanato.



Artesã inaugura sua própria loja.



Investimento na qualidade de vida da melhor idade.



Creche do Jd. Colonial: ampliada para melhor atender às crianças.



Lila Covas participa da inauguração da Academia da 3ª Idade.



Promoção Social: 3 novos veículos para melhor atender à população.

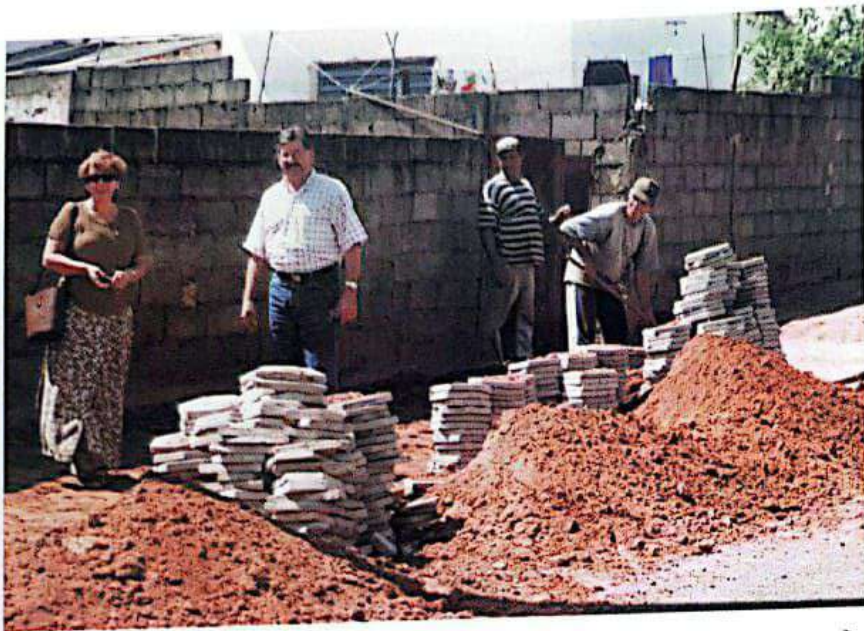

Fábrica de bloquetes: mais de 5 mil metros de calçadas construídas.



PAT - a prefeitura buscando colocação ao desempregado.



Casas populares: mais uma prioridade da administração.

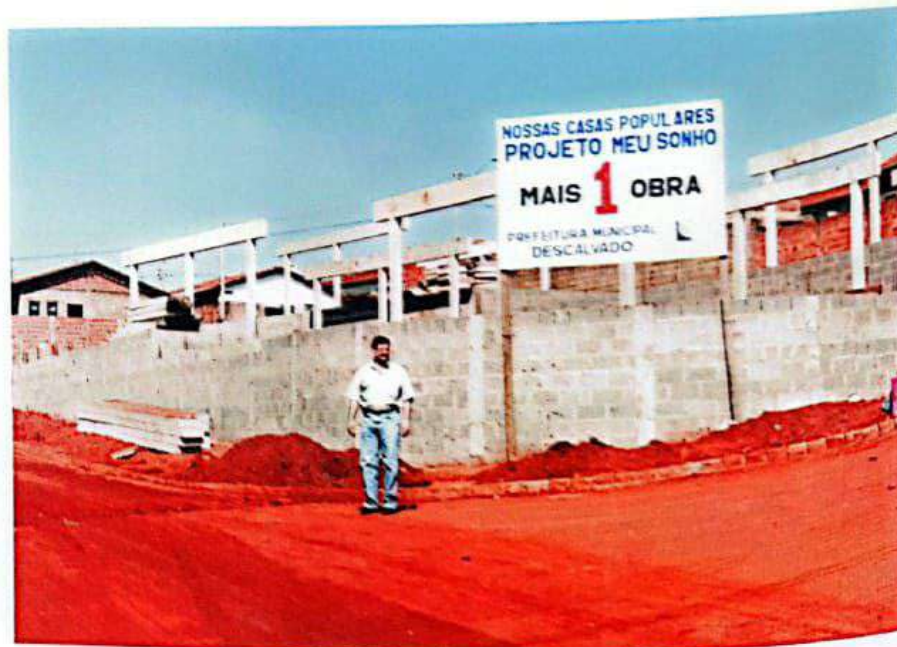

Projeto de moradia popular da Prefeitura Municipal.



3 mil uniformes entregues a todos os funcionários da prefeitura.



Fundo Social: participação na ação e no trabalho aos carentes.



Inauguração do Refeitório Municipal.



Kombi para o Conselho Tutelar.

PROMOÇÃO SOCIAL



Terceira Idade: lazer e diversão.



Verbas para todas as entidades filantrópicas do município.



Cursos de qualificação profissional para os funcionários.



Refeitório Municipal: promessa cumprida.



DAREVI: atenção especial aos dependentes químicos.

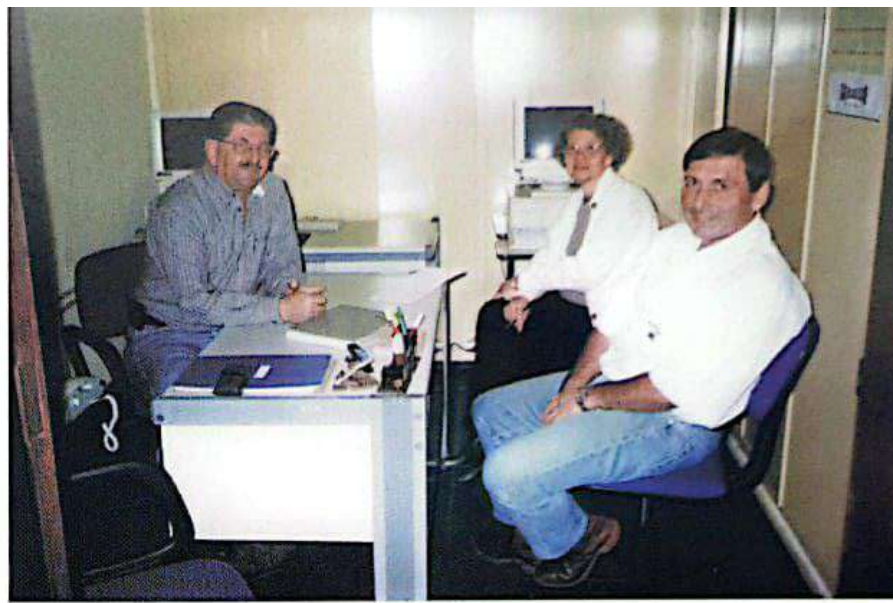

PAT: a prefeitura procurou e empregou mais de 800 pessoas.



Banco do Povo: uma conquista de empréstimos a quem precisa.



Lito discursa na inauguração do Banco do Povo.



Lito e Rose, os que mais investiram na área social do município.



Fábrica, da prefeitura de Descalvado, de produtos de limpeza.



Projeto de construção de casas populares...



... no bairro Morada do Sol.



Foram 30 veículos, entre ônibus escolares, ambulâncias, ...



... tratores para os produtores rurais, ...

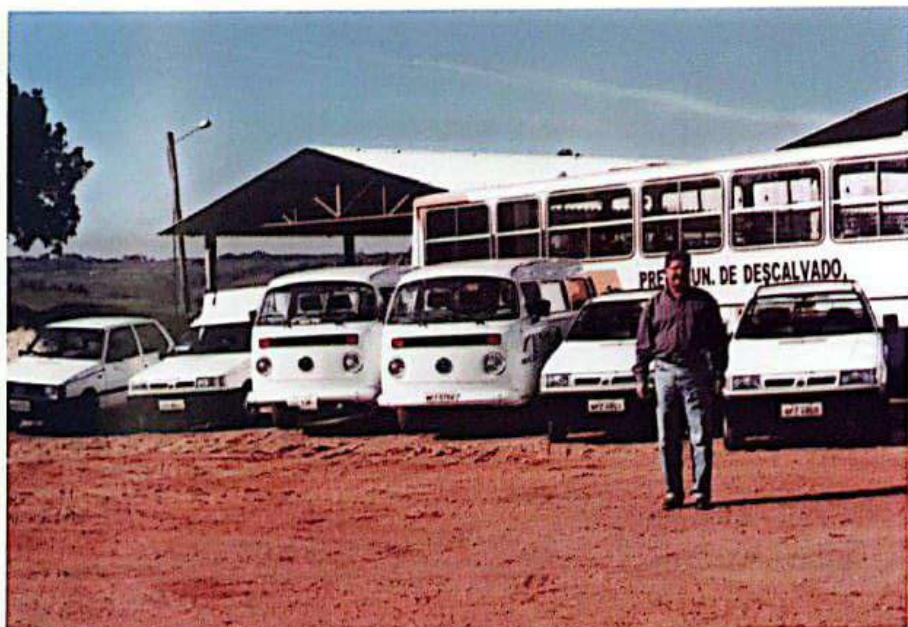

... kombis para o transporte assistencial...



... e viaturas para a segurança da população.

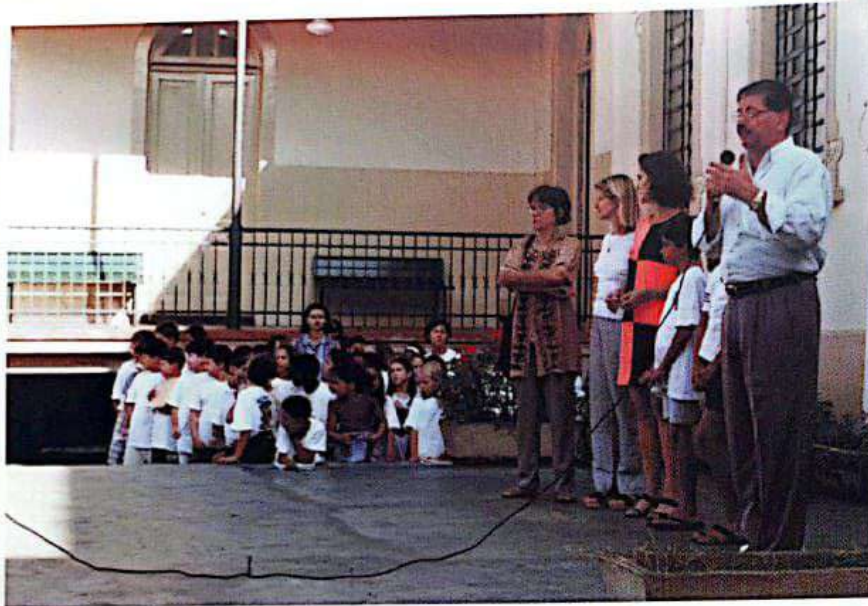

Projeto de Educação Ambiental - sucesso absoluto.



Laboratório de Patologia e Prefeitura: parceria que deu certo.



Arborização e urbanização do Jardim São Francisco.



Máquinas para as estradas rurais.



Plantio de árvores: as residências ganham novo visual.



Distribuição de mudas à população.



Classificação de nossas árvores nativas no Jardim Velho.



Mais implementos agrícolas para os pequenos produtores.

AGRICULTURA



Nossos legumes: a merenda de nossas crianças em 1^o lugar.



Viveiro Municipal.



Máquina para podar árvores: a urbanização sendo cuidada.



A variedade das hortaliças contribui para o projeto Mãos à Horta.



Projeto de Microbasias...



... e Projeto Melhor Caminho: o produtor rural em 1º lugar.



Patrulha Agrícola, tratores...



... e implementos aos pequenos produtores.

OBRAS



Asfaltamento da av. das Flores, no bairro Morada do Sol.



Infra-estrutura do bairro Morada do Sol.



A fábrica de blocos da Prefeitura reduz o custo das obras.

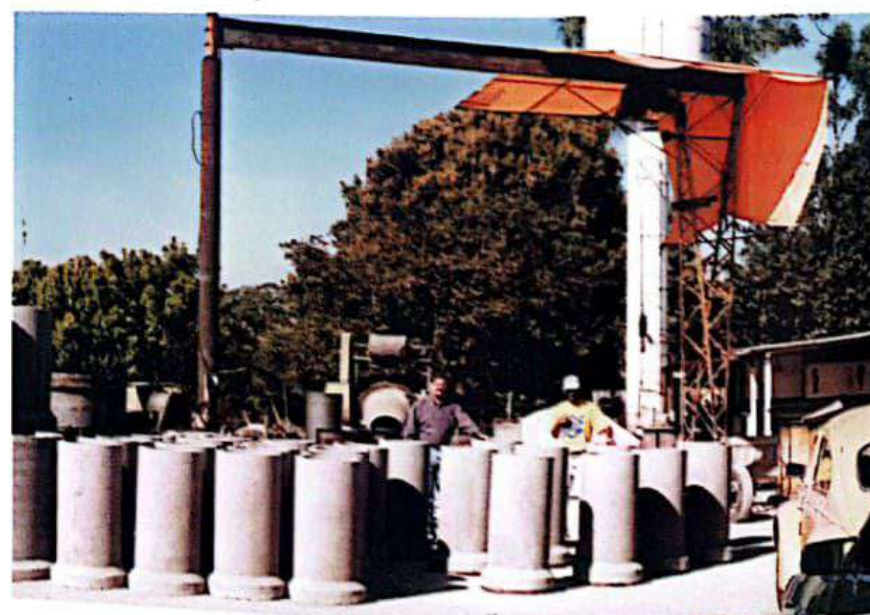

Confeção de tubos foi intensificada em face das muitas obras.



Inauguração do Canal do Vertedouro, no Jardim do Lago.

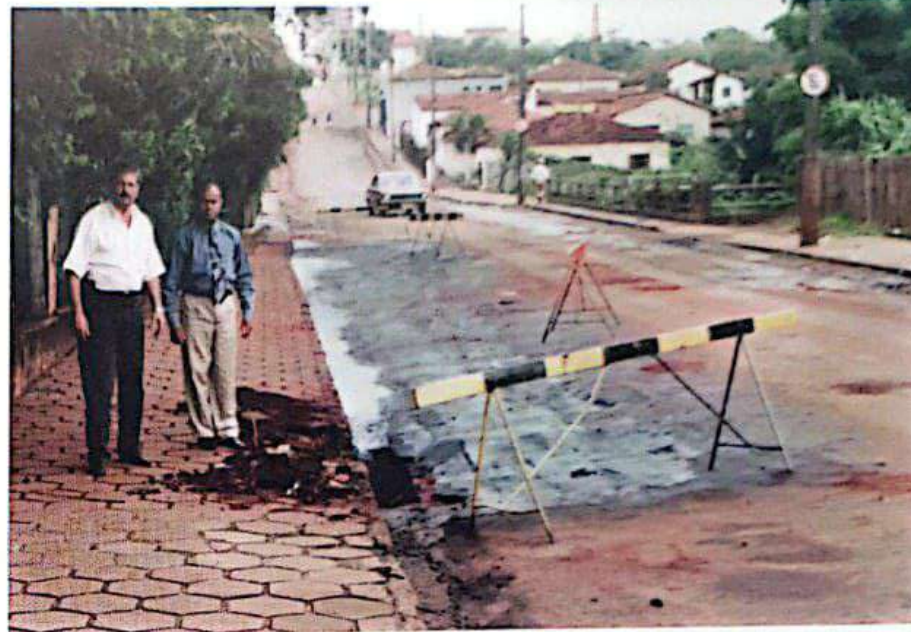

Recuperação asfáltica da Av. Lázaro Thimóteo do Amaral.



Asfaltamento das ruas do Jardim Cambará.



Iluminação e recuperação de praças.

OBRAS



Construção de galerias na passagem do bairro Bela Vista.



Iluminação da av. Pio XII - sentido Universidade.



Construção do Matadouro Municipal.



Construção do gatil; e recuperação do canil.



Recuperação de todas as pontes das estradas rurais.



Construção do CLT Santa Cruz.

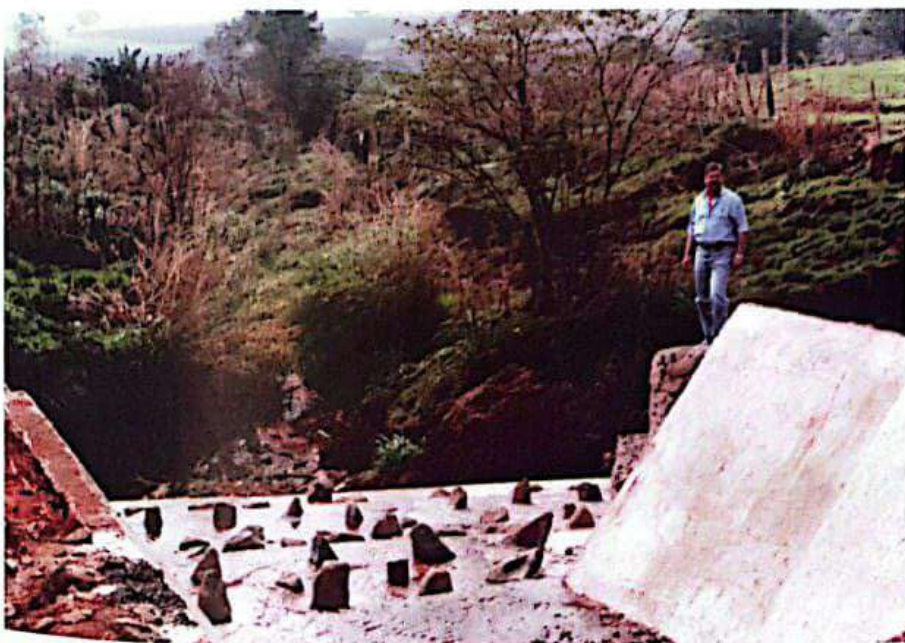

Vertedouro do Lago: obra já entregue.



Substituição da iluminação alta da rua Cel. Arthur Whitacker.

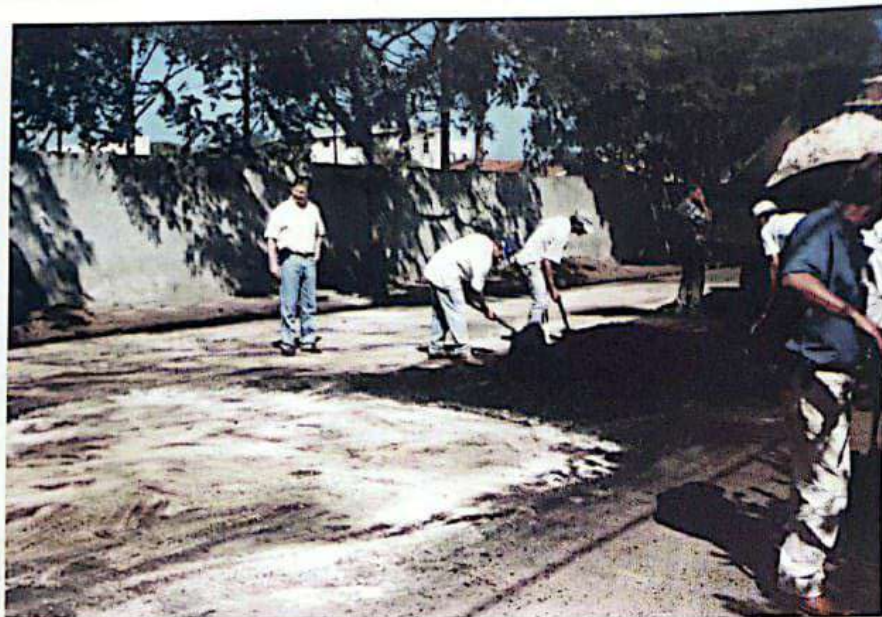

Operação "tapa buracos" - a cidade em condições de tráfego.



Asfaltamento da rua Euclides da Cunha.

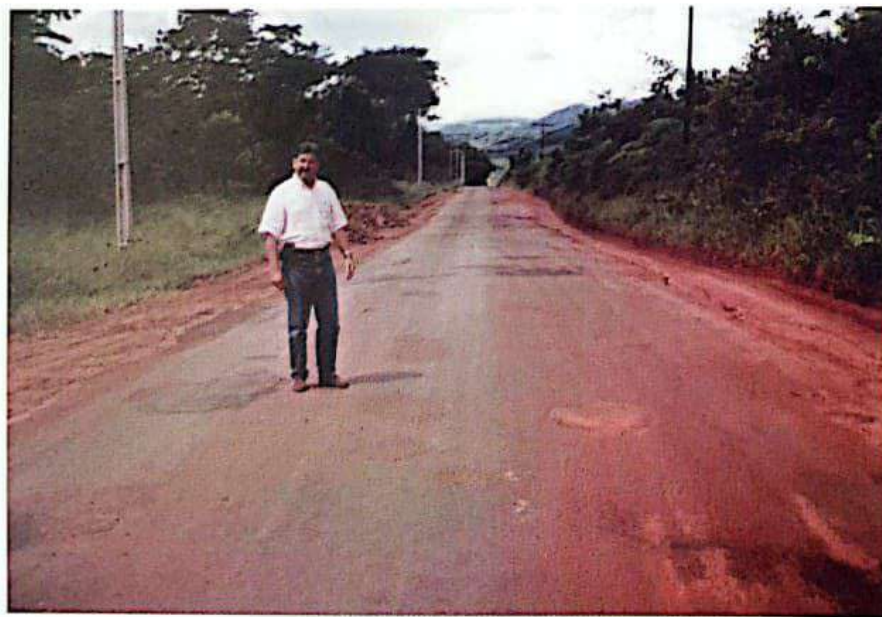

Pavimentação asfáltica da vicinal Descalvado-Analândia.



Reforma geral do Cemitério Municipal.



Lixo: tratamento adequado e os melhores índices dos últimos anos.



Construção de calçadas em bairros populares.



Construção da passagem e galerias do bairro Bela Vista.



Reforma e ampliação do Prédio dos Correios.



Estradas rurais: ninguém recuperou mais do que Lito.



Ampliação e construção de Câmara Fria na Merenda Escolar.



Construção da Academia da 3ª Idade.



Iluminação da rua Expedicionário Sebastião Arruda.



Estação de Tratamento de Esgoto, 100% coletado e tratado.



Passagem do Bela Vista: inteiramente recuperada.



Recuperação da praça do Jardim do Lago.



Lito consegue a 2ª Vara de Justiça para o Fórum de Descalvado.



Com o ministro José Serra: verbas para a Sta. Casa de Descalvado.



Com o governador Covas: apoio e verbas para Descalvado.



Com empresários: doação de terrenos para indústrias.



Com Michel Temer: apoio no Congresso.